北醫人報

中華民國六十七年
十月三十日星期一

發行人：謝孟雄
社　長：藤起民 ｜ 總編輯：陳敏鋑
出版社：臺北醫學院北醫人社
地　址：臺北醫學院台北市吳興街250號

NO.
115

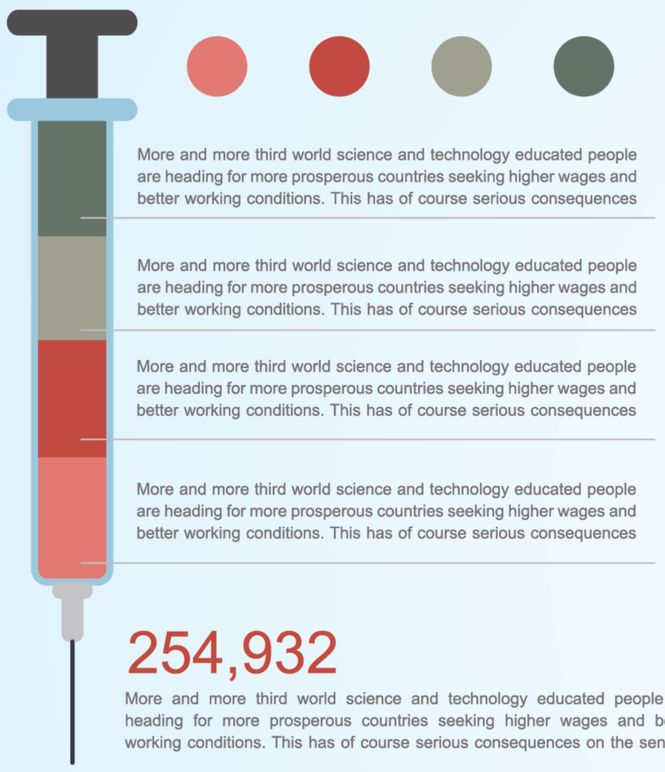

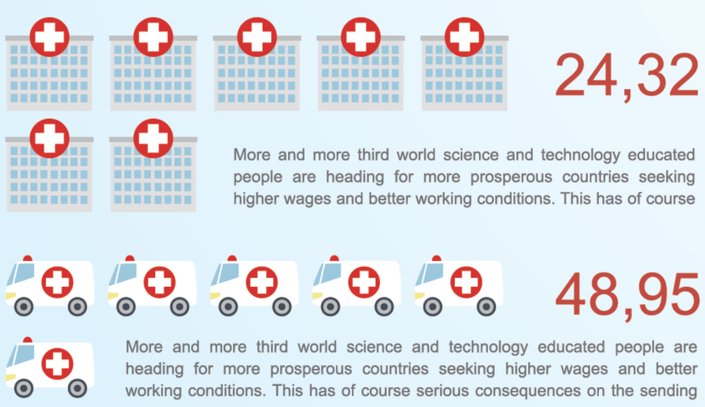

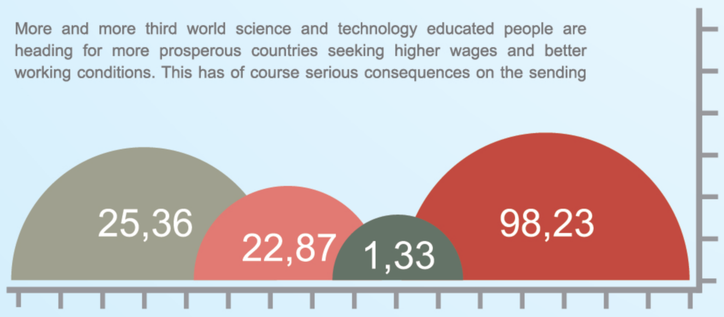

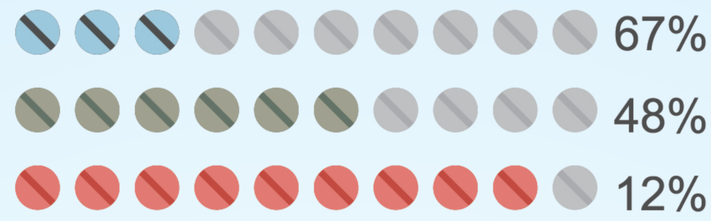

More and more third world science and technology educated people are heading for more prosperous countries seeking higher wages and better working conditions. This has of course serious consequences on the sending countries. More and more third world science and technology educated people are heading for more prosperous countries seeking higher wages and better working conditions. This has of course serious consequences on the sending

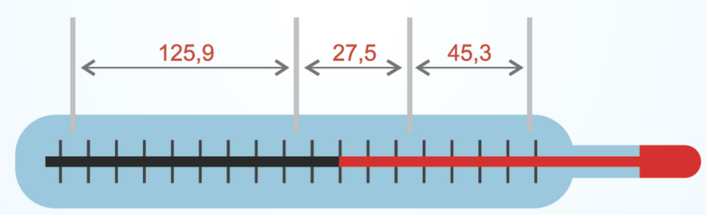

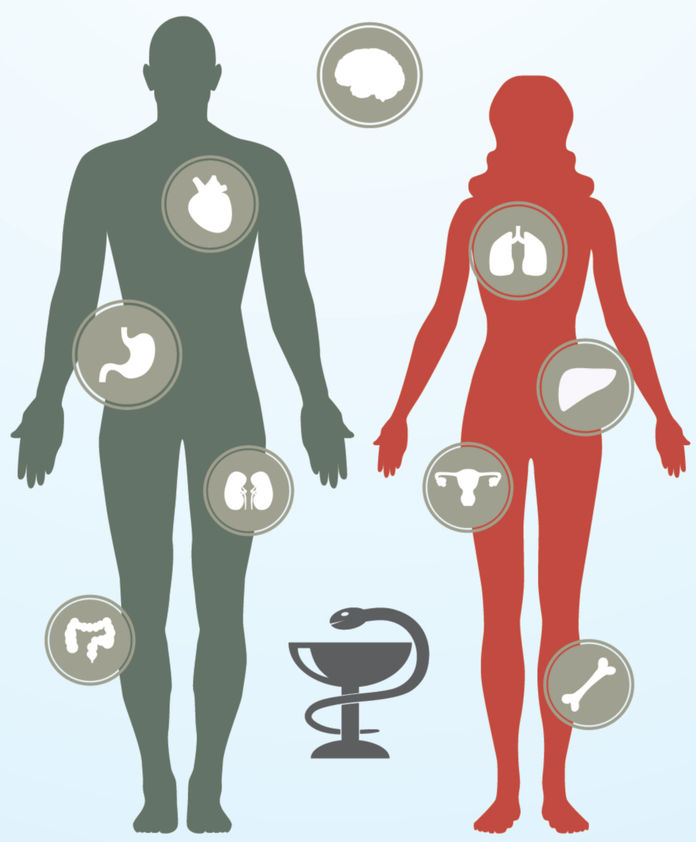

自救救人
良醫職責
急救訓練
積極展開

談醫事人員
檢 覈 考 試

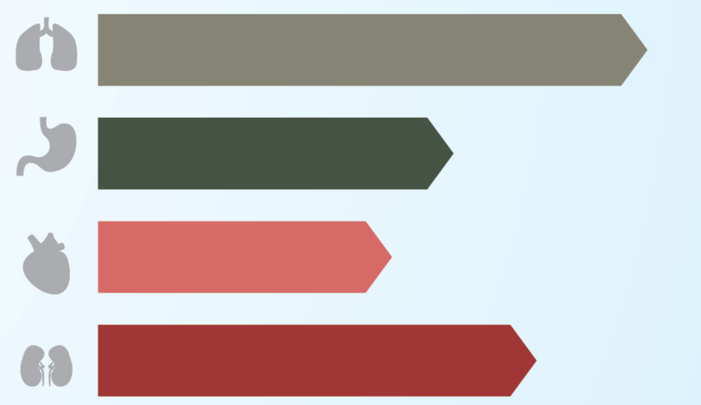

67%
More and more third world science and technology educated people are heading for more prosperous countries seeking higher wages and better working conditions. This has of course serious consequences on the sending countries.

25%
More and more third world science and technology educated people are heading for more prosperous countries seeking higher wages and better working conditions. This has of course serious consequences on the sending countries.

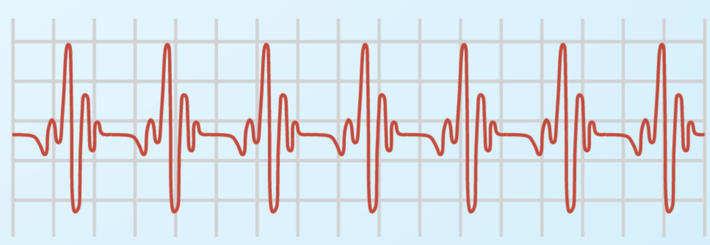

期望于活動中心者
美國醫用材料學會徵求研究論文
北醫攝影比賽 成績評審揭曉
北商專慈幼社蒞校訪問
中醫社榮膺績優社團
擊潰匪黨謬論 大研社頃成立
近四年來的醫事人員檢覈面試
碎裂的集合
山中有感
馬說筆記之二 第二章大希望
滿載而歸 新聞報導人員研習會六日記
談醫事人員執照考試

北醫人報 第115期

1
- 自救救人良醫職責 急救訓練積極展開
- 期望于活動中心者
- 美國醫用材料學會徵求研究論文
- 北醫攝影比賽 成績評審揭曉
- 北商專慈幼社蒞校訪問
- 中醫社榮膺績優社團
- 擊潰匪黨謬論 大研社頃成立
- 學藝委員會 將籌辦醫學圖書展
- 綠杏三十期近期將出刊

2
- 近四年來的醫事人員檢覈面試
- 談醫事人員檢覈考試

3
- 碎裂的集合
- 山中有感
- 馬說筆記之二 第二章大希望

4
- 滿載而歸 新聞報導人員研習會六日記
- 談醫事人員執照考試

CONTENTS

中華民國六十年三月二十六日創刊

北醫人報

中華民國六十年三月廿六日創刊　訓課登字第二號

本期出版一大張印行八千份　郵政劃撥108158帳號

黃金江題

第一一五期

發行人：黃金江
出版：北醫人報社
社長：張起民
總編輯：陳教錄
社址：台北市興隆街二〇五號

自救救人良醫職責
急救訓練積極展開
講課將與現場實習並重

【本報訊】「各位旅客，本列車有名孕婦即將臨盆，敬求本列車熱心醫護人員自願前來……」當你坐上火車時，很有可能會碰到這種狀況。

活動中心學藝委員會為了喚起醫學生對急救工作的認識與重視，使人人具備急救知識與技能，達成「自救救人」之崇高旨趣，聘請許青棗輔社會服務團協辦第四期急救訓練班，已於十月二十八日下午一時三十分於附屬醫院八樓會議室舉行開訓典禮，歷期八天的訓練課程。

講習內容包括：(一)急救概論。(二)山蛭處理、毒蛇咬傷。(三)繃帶包紮、無菌技術。(四)出血止血、骨折脫臼。(五)食物中毒。(六)燒傷、休克。(七)人工呼吸、心臟按摩。(八)民防戰爭急救。(九)緊急接生。(十)孤寡小兒意外。

擔主辦單位表示：為提高學習效果，該班講習以演講、技巧示範、實習等方式進行，並特重視聽教育，以幻燈片、電影配合教學。並於上課前後有臨時測驗及講習結束前舉行結業測驗，通過者於結業式當天頒予結業證書。

美國醫用材料學會
徵求研究論文

【本報訊】美國醫用材料學會(Society for Biomaterials)徵選學生研究論文，以醫用材料（包含牙科材料）方面的研究為內容之論文，均受歡迎。

該學會在公報中說，入選者將於一九七九年，四月廿八日至五月一日，以來賓身份參加該學會在南卡羅來納州，克羅蒙森市舉行的會議，並發表論文。

入選者並可接受旅費及食宿費美金三百元，公事所需之車票、簽證，及出版論文。

該項論文規定，應約者分為三種類別：一、實習醫師或駐院醫師。二、在學學生及研究生。三、修習博士學位者，或以上三者之類似資歷者。

應徵者首先需面索一份申請表，並附應徵論文一同寄往該學會。截止日期為一九七八年十一月三十日。

函索申請表地址如下：

Student Awards
Society for Biomaterials C/o Robert A. James, D.D.S Loma, Linda University SD Loma, Linda, California 92354 U.S.A.

北醫攝影比賽
成績評審揭曉

【本報訊】第十四屆北醫攝影賽已於本月十四日下午假附設醫院五樓由徐俊郎、盧永吉、楊邵貴三位專家評審成績揭晓如下：

幻燈組——牙四廖鴻鈞「少女的微笑」、獎金牌、銀牌醫二張永銘「永銘「婚水」、銅牌醫三楊晉偉「蒔途」、校友獎醫三王均衡「御風」、總幹事獎醫三鄭立華「古木」。

組片組——醫三李晉峯「孤獨」獎金牌、銀牌牙四黃鴻鈞「亂、開的世界」、銅牌醫二陳永銘「少女」、校友獎醫三張浩志「考場一瞥」、總幹事獎牙二呂元凱「雨中行」。

南組入選以上作品將於本月廿六、廿七、廿八三天假行政大樓圖書館展出，屆時將恭請院長領獎，歡迎全校師生前往觀賞比較；另外歷屆攝影社影友特頒「為校爭光」獎杯一座給牙四廖鴻鈞，以慶賀他連獲第一屆十大傑出才藝青年。

北商專慈幼社
蒞校訪問

【本報訊】臺北商專慈幼社一行三十多人，十月二十一日下午一時三十分，前來本學院參觀訪問。陶總教官會同康輔社特邀專人，平時到用課餘，發揮他們的愛心，對育幼院及養老院展開服務性的工作，深獲社會各界的好評。康輔社員於談話中和他們交換了許多社會服務和康樂活動的心得。會後，由康輔社員帶領他們參觀了土風舞社、校園和附屬醫院，並做一小時的康樂活動，使此次訪問達到了最高潮，下午五時許，始盡歡而歸。

中醫社榮膺績優社團

【本報訊】本校中醫藥研究社，經中國青年反共救國團選拔，榮膺六十六學年度大專院校績優社團。

此次北醫各大專院校共有三十個社團參加選拔，錄取七名，凡經決選錄取之績優社團，原社團負責人及指導老師將於十月三十日至總團部報到，三十一日上午十一時接受表揚，並至慈湖謁陵，且由總團部致贈獎狀及獎金三千元。

期望于活動中心者

社論

本屆活動中心自接任以來，即着手於各項活動計劃的準備與籌劃，曾在上學期末發給各社團負責人一份意見調查表，詢問對於本學期「學生活動費」增收的看法與同意與否，而於暑假中作成決定：自今學起，活動中心學生活動費每學期調整為一百二十元。（以往為一百元。）

活動中心此舉，本意在於因物價之普遍上漲，而且各學生會會費又早在幾年前已經分別調整過，所以為了加強輔助，推展社團活動與服務同學，在大多數意見調查表示同意之情形下，決定調整活動費，增收二十元。

本學期初，明顯的可以看出來，活動中心在學期一開始即大力推展的有「捲水舞賞月趣」，接着又有迎新酒會——以書展、音樂請謎、電影欣賞、烘爐大賽、熱門音樂晚會來歡迎新山下的新鮮人，的確為校園裏帶來了不少歡樂的氣息。

十月二十五日又有北海岸之遊等，我們可以看出活動中心在辦理全校型活動所費苦心及不遺餘力。

不過，篇於「愛之深、責之切」的本意；我們以為活動中心在舉辦大型活動之餘（如熱門音樂演唱會之類），是否更可加強其積極責任所在！

我們願意在此重申，即使忠言逆耳——誠如此醫人報一〇八期側面座所言：從活動中心所聞員的重大使命來看，活動中心應不只是一個專辦大活動的「超級大社團」而已。我們真是期望——身為全校同學最高軍團與服務組織的活動中心，實負有「協調、輔導各社團活動與發展，做為學生與學校之間之橋樑，為全校同學謀取最大福祉。」的重責大任。

我們希望，一則為長遠想，活動中心總幹事對於本學期的經費預算，能做更適當與合理的分配。包括全校性的活動與對於各社團的輔助等。二則能夠召開各科系班代表，各社團負責人的聯席會議，多聽各同學的「心聲」，主動發掘同學的真正需要，由此，則可促進學生與活動中心之間的溝通，增加活動中心對於「學生民意」的了解，庶幾乎更能發揮活動中心的服務功能。

學藝委員會將辦學藝展書

【本報訊】並而動中心學藝主席胡文銘同學表示：此次被選書展在林副總幹事的策劃下，並配合學藝委員會的大力宣傳，雖經過日陰雨，但前往觀展的同學仍極為踴躍，總人數已逾數百人。而購書者亦不少數，尤其附設於書展書攤的會場環境之良好及採取開放式自由取閱的方式，深獲同學好評。

有鑒於此，學藝委員會計劃在下學期開始時舉辦「醫學圖書大展」，介紹同學各類中英文醫學書籍，並期以最低廉之價格，以減輕同學購書之負擔，希望同學屆時予以支持。

【本報訊】由口才社主辦，活動中心、女青年會協辦的院長盃即席演講比賽，謹訂於十一月一日下午四點卅分假二一〇四學行。

綠杏三十期近期將出刊

【本報訊】綠杏將於十一月十二日國父誕辰紀念日出刊，本期主要內容為「拿中戲」、「北醫風光」及「百老滙與好萊塢」，獲拿聲譽與熱烈。

此次逕新，氣氛歡鋼，再配合健全學長制度，使學生，皆盡興而歸。

擊潰匪黨謬論
大研社頃成立

【本報訊】鑒於近年國際共黨混淆視聽，迷惑人心，為激起大業。本學期擬舉辦的活動項目包括一、正式成立大陸問題研究社。該社的宗旨，在於由研習大陸有關資料中，對共黨散播煙幕的理論，有深確的認識，了解其赤化世界的陰謀。從而激發個人對國家、民族的責任感，致力復國大業。本學期擬舉辦的活動項目包括一、義士座談會三、匪情資料展四、定期研討大陸問題，有興趣的同學可於近期內每日中午十二點半至一點至該社辦公室報名。

楊惠宏表示：共計有六：長達八十頁之巨作
海外來稿及尖端學術稿等學術論文多篇！

【本報訊】楊惠宏表示：共計有六：長達八十頁之巨作，海外來稿及尖端學術稿等學術論文多篇！

學藝委員會將舉辦書展

本期社長為醫六施惠德，總編輯為牙六楊惠宏。

並於綠杏三十一期由於職任入選尚未決定，目前已決定暫時停刊！

嚴禁擅球賭博
生活請自檢點

【本報訊】由於本校新近有幾名學生在外違球，為警方取締查獲，故訓導處生活輔導組主任劉克誠教官特於日前提出幾點呼籲：

希望同學們以後不要擅球或是賭博，否則一經查獲，將按校規從嚴處分。今後，訓導處將加強宿舍之管理，尤其是非住宿生，請勿隨意進入使用一切設施，而在校外自行賃屋而居者，處將會隨時查點。訓導處此外，亦應注意校園的整潔、服裝、儀容亦不可忽略。

【又訊】關於「學生平安保險」申請保險補助之法，訓導處表示：今後同學若遇有傷害事件，則要備快檢具有關證明文件，迅至生活輔導組申請。

甄選大專生赴韓訪問
優秀北醫人請辦登記

【本報訊】教育部、中央青年工作會及中國青年反共救國團聯合北區國際青年活動中心已啓用，展開報名工作。

該中心設有一、體堂（可容納二百五十人）、會議室、交誼廳、閱覽室、教室、餐廳（可供四百人用餐）及休閒設施。二、勝間三百六十九間，均配中央冷氣系統，可容納八百餘人之住宿，凡需要的團體可向該中心申請借用。

【本報訊】北醫杏青康輔社會服務團已發給各班團負責人一份意見調查表，詢問對於本學期「學生活動費」增收的看法與同意與否，而於暑假中作成決定：自今學起，活動中心學生活動費每學期調整為一百二十元。（以往為一百元。）

活動中心此議，本意在於因物價之普遍上漲，而且各學生會會費又早在幾年前已經分別調整過，所以為了加強輔助，推展社團活動與服務同學，在大多數意見調查表示同意之情形下，決定調整活動費，增收二十元。

本學期初，明顯的可以看出來，活動中心在學期一開始即大力推展的有「捲水舞賞月趣」，接着又有迎新酒會——以書展、音樂請謎、電影欣賞、烘爐大賽、熱門音樂晚會來歡迎新山下的新鮮人，的確為校園裏帶來了不少歡樂的氣息。

十月二十五日又有北海岸之遊等，我們可以看出活動中心在辦理全校型活動所費苦心及不遺餘力。

零訊

【本報訊】中國青年反共救國團參北區國際青年活動中心已啓用，展開報名工作。

該中心設有一、體堂（可容納二百五十人）、會議室、交誼廳、閱覽室、教室、餐廳（可供四百人用餐）及休閒設施。二、勝間三百六十九間，均配中央冷氣系統，可容納八百餘人之住宿，凡需要的團體可向該中心申請借用。

【本報訊】北醫杏青康輔社會服務團已

OLYMPUS

各式生物顯微鏡
內視鏡・眼底鏡

總代理：元利儀器股份有限公司
貿易部：元佑實業有限公司
地　址：臺北市仁愛路4段33號3樓
電　話：7219579・7212828

永懷領袖

總統蔣公

精神存長

北醫人報社敬錄

仁康外科醫院

◁醫療設備齊全▷　提供二十四小時服務

院　長：本校醫科第六屆校友
康義勝醫師

（台北市立仁愛醫院外科特約主治醫師）

院　址：台北市基隆路二段131～24號

TEL: 7078471　7080558-9（加油站正對面）

近四年來的醫事人員檢覈面試

風雨

醫事人員檢覈辦法

考試法第二十六條：專門職業及技術人員之檢覈，應就申請檢覈人所應學歷證件，審查其所具專門學識經驗及執業能力，並得予面試或實地考試，以核定其執業資格。專門職業及技術人員檢覈辦法由考試院會同關係院定之。

因此，考試院會同行政院，於民國五十一年公布了醫事人員檢覈辦法，並自民國五十七年起正式實施，從此，醫事學校畢業生，均需課以面試，並需平均六十分以上者，始有執業資格（時值本校醫科第三屆，牙科第四屆，藥科第五屆暨夜間部第一屆畢業生參加考試）。

因爲醫事人員檢覈面試是由考選部舉辦的國家資格考試，因此一般醫學生皆稱其爲「國考」。

國考每年舉辦三次，分別在三月、七月、十一月舉行。

醫事人員檢覈面試科目

當初的檢覈考試，只考臨床科目，隨後擴於學生常疏忽基礎醫學知識，於是自民國六十年開始，加考基礎醫學，佔五十免。

後來因爲基礎醫學與臨床醫學比重的爭執，考試的科目及計分法亦經過數度的調整，並且自六十二年開始，採用彈驗臨，六十六年開始，更進而採取每科一百題，五科總分五百分，三百分爲及格的方式考試；考試時間，每一科八十分鐘。

目前各學類皆考五科目，科目如下：

醫師：1內科學（包括神經精神科學、皮膚科學）。2外科學（包括婦產科學、泌尿科學、眼科學、耳鼻喉科學）。3婦產科學。4小兒科學。5基礎醫學（解剖學、生理學、生化學、細菌學、寄生蟲學、微生物學、藥理學、病理學及公共衛生學）。

藥劑師：1生藥學。2藥物化學。3藥劑學。4調劑學。5藥品鑑定及藥事法規。

牙醫師：1牙齒保存學（含內治療學、牙體復形學、牙週病學）。2口腔病學（口腔病理學、口腔診斷學、牙科放射學、口腔外科學、牙科麻醉學）。3牙科補綴學（牙科材料學、牙冠牙橋學、局部義復學、全口義復學）。4口腔衛生學（口腔病預防學、牙科公共衛生學、兒童牙科學、牙科矯正學）。5基礎醫學（解剖學、生理學、藥理學、病理學、微生物學）。

護理師：1護理學（包括解剖學、生理學、藥理學、病理學、微生物學）。

醫事檢驗師：1應用病理學（包括病理及護理技術）。2內外科學及其護理。3婦產科、小兒科護理。4精神科護理及公共衛生護理。5基礎醫學（包括細菌學、生理學、生化學、微生物學及臨床生物學）。

護理師：1護理學及護理技術。2內外科學及其護理。3婦產科、小兒科護理。4精神科護理。5基礎醫學（包括解剖學、生理學、藥理學、病理學、微生物學）。

四年來的檢覈面試成績

民國六十四年以迄今，有關方面卻不再公布各校的各別及格人數與及格率，而改以公布全年各學類的及格率。（見附表一、二、三）

由於每年有三次考試，因此如以及格人數除以到考「人次」，難免及格率偏低。因此，我們另外從醫教會獲得實際參加考試人數與及格人數所求之及格率，（請見附表四），比較高者差異，發覺醫、牙學系較爲一致，可猜測是因一年內重考人次較少的原故。至於其他學系，由於一個人次到考不止一人次，計算結果，更顯得及格率非常之低；尤其是藥劑師，由其大量的缺考人數，亦可肯定因應考屢次不及格而放棄者大有人在。至於護理師暨檢驗師！

因爲有大量專校畢業生參與，及格率則顯得較人的低。

如果以應試畢業人數（包括各醫事專科學校）來計算國考及格率，則情況似乎未加想像中糟糕，這是一點值得安慰在校生的一點。但由參加考試人數和應屆畢業人數來比較，可發覺有一半以上是重考一年以上者，如果把及格人數和應屆及格人數相減，則又可發現這些重考生的及格率相當地低，恐怕他們得再接再勵地考去，這個是值得在的下大問題。

結語

醫事人員檢覈考試，是做開醫事人員職業資源與醫學教育投資的一大浪費。我們此時此地，實不可坐視如此浪費寶貴資源，並致誤這麼多數青年的前程的。

然而，爲提高目前低落的醫事人員素質，負責國家考試的考選部當局表示：從未考慮降低醫事人員檢覈考試的及格標準。

到底，兩者關鍵結何在呢？

大凡一種考試及格率偏低，我們可以說，不是考生有問題，就是考試有問題。

我們試問：是否我們考生的素質太低呢？是否我們的醫學教育辦得太差呢？還是我們重考生太多，拉低了國家考試的及格率呢？

說到醫學院學生的素質，可說是目前教育制度下培養出來的佼佼者，似乎不會差到那裏去。然而，據我們所知，每年報考區於高等考試之檢覈面試，不下一萬五千人次之多，其中頗多各級醫事專校的畢業生。從然這麼多的醫事學校畢業生因考不取執照而失業或轉業，這成社會問題，誠非智舉。

最近，十一月份舉辦的每年第三次醫事人員檢覈考試已進入緊鑼密鼓的階段。於是，這個令人矚目的國家執照考試的及格率，再度成爲熱門的話題。立法委員劉寶廣博士並在九月二十二日的立法院六十二會期第一次會議，以「衛生人力資源與醫學教育」爲題，向行政院長施政報告提出書面質詢。指出公私立醫、牙、藥、護、技各科學業生參加考選部檢覈面試及格率甚低，平均在百分之五十以下，認爲此種情形顯示醫學教育有問題，否則即實格考試太嚴。

這種高度的淘汰率，不僅影響青年身心的能量，形成嚴重的社會問題，而且是衛生人力資源與醫學教育投資的一大浪費。我們此時此地，實不可坐視如此浪費寶貴資源，並致誤這麼多數青年的前程的。

談醫事人員檢覈考試

書聲

而目前我國的醫學教育，衆所皆知，實在很難講有何具體的成就。尤其佔考生極大比例的私立醫學院校，一向自生自滅，不僅師資陣容缺乏，教學設備不足，實習場所亦不當理想。如此欲以一個國家考試，而求全面提高醫事人員素質，不啻緣木求魚。

最後談到重考生的問題。誠然，重考生，並不就表示其實力有問題。但目前的國家考試，以年屆而分，重考生佔爲當年應屆畢業生的兩到三倍之多，長此以往，迫使考生採取準備聯考的方式，成立醫事人員國考補習班，則這個問題，就更不容忍視了。

其次，考試本身是否有問題呢？我們試問：考試及格標準是否過高呢？命題方式是否合理呢？

醫事人員檢覈考試的目的，乃在測驗醫學畢業生有無從事某項職業的能力。簡單講，就是開業的能力。因此其重點，不在選拔優秀的學生，而在日常基本醫事能力的肯定。如果國家考試裏，中等素質的學生無法考上，則不是整個醫學教育的全盤失敗，就是這種考試存心打擊醫學生，與考生過不去。

再說，如果命題鑽牛角尖，像某些考生所講的——即使執業多年的醫師亦無法及格——。如此苛求剛畢業的考生具備高深的專科學識或全科組細無遺，實書式的知識，則不僅無法公正地測驗出考生的執業能力，而這國家執照考試，亦因而失去了意義。

國家名器固不可濫，考選部欲提高醫事人員素質，吾人舉雙手贊成。但以目前這種高尚決中的國考方式欲達此目標，恐效果不彰。尤其後遺症特多，實不易個好辦法。

欲解決這個癥結，我們從可以做得到的方面著眼，建議主持醫政當局：

一、公布國家考試的詳細資料，使社會了解國考命題、計分以及各校錄取的情形，以消弭謠言流傳的各類國考傳說。

二、提高國家執照考試考生的素質，尤其當確實督導各醫事專校，以免就誤青年前途。

三、多開慢班立醫學院校，實際督促並幫助其教學情況的改善，這才是根本提高醫事人員素質的方法。

四、適當限制重考的年次，並輔導落第考生的轉業及就業，如此或可減輕變成超級聯考的壓力。

五、另舉辦專科醫師執照考試，以別於目前的執業執照考試，各試以不同的專業能力，終而建立完整的醫學教育制度。

走筆至此，頗感人微言輕，何奚無極，只希望此文對同學們關於國考的看法，有參考的價值。

掩霧杏苗

士卒

從一個 Clerk（見習醫生）慢慢摸爬前爬，冀望天明搖身蛻化成一 Doctor，這中經有風雨，有蔭影，也有晶瑩……。

這愛克斯光攝影室，急驟機聲震驚，爲這天的心境，敲起警鐘。病人是個五十來歲，按理該佔罹西場，享受榮華的人……。此時此地，無能和相尊却使他目光呆滯裏呈露無比的驚駭。「正在殺豬！」放射科的一位同仁說，不解驅使小心的探詢……，原來他們是想替病人做 bronchography（支氣管攝影術）。

病人抖顫地想用手拉掉塞在他鼻孔內的皮管，放射科的醫師，大聲喝斥，原先欲他忍耐的好意隨語調數變成不友善，甚叫人誤解的片段。

「會死啦！……」病人痛苦的求饒。

放射科醫師則手持皮管以英勇之姿，果敢的直往喉頭內揮；一面發出一手掀擂病人，一面高聲吆喝：

「死不了啦！頭不要緊，眞是……，聽不懂是不是！手不要拉皮管。」

大量因外物刺激湧嘔出的分泌，沾濕了病人一身，大失揮汗嘔試推管就位，放射經不時驚擾閃爍，以未人知的避能，大肆進行無情的穿透。

我爲之昏眩，心悸軟地退出室外……。

「一個良醫要能拒殺不必要的直情。」郭晚黃死冷地說，「總之，相信我便是，過於敏感不當是對自己的折磨！」

我嚐試大步走，但看到跟子，足底不禁沉重起來；很多次大鄭毫可業，嘗熱狗，大談鄭土可愛時，我頓時木訥，不知如何接口。

只是，一種莫名的揮使，我却很難相信，來自自己不會出以冷峭可憐的臉孔，從事叫人哀號，慘人苦楚的暴指。

我終是醫生？我會成良醫？我會標想認眞地成一良醫嗎？

去看「野蠻突擊隊」成爲唯一安彈自我的答案。

杏林論壇

（附表一）　六十四年醫事人員檢覈面試報考到考暨及格人數

類別＼人數＼區分	報考人數	到考人數	及格人數	及格率（%）	不及格人數	不及格率（%）
醫師	1,911	1,787	603	33.74	1,184	66.26
藥劑師	5,546	4,683	397	8.48	4,286	91.52
牙醫師	787	737	218	29.58	519	70.42
護理師	3,728	3,376	523	15.49	2,853	84.51
檢驗師	1,812	1,589	186	11.71	1,403	88.29

（附表二）　六十五年醫事人員檢覈面試報考到考暨及格人數

類別＼人數＼區分	報考人數	到考人數	及格人數	及格率（%）	不及格人數	不及格率（%）
醫師	1,672	1,576	748	47.46	828	52.54
藥劑師	6,848	5,865	348	5.93	5,517	94.07
牙醫師	938	855	246	28.77	609	71.23
護理師	3,545	3,233	455	14.07	2,778	85.93
檢驗師	2,068	1,826	74	4.05	1,752	95.95

（附表三）　六十六年醫事人員檢覈面試報考到考暨及格人數

類別＼人數＼區分	報考人數	到考人數	及格人數	及格率（%）	不及格人數	不及格率（%）
醫師	1,058	998	408	40.88	590	59.12
藥劑師	4,671	4,037	417	10.33	3,620	89.67
牙醫師	793	741	89	12.01	652	87.99
護理師	2,265	2,069	309	14.93	1,760	85.07
檢驗師	1,480	1,310	79	6.03	1,231	93.97

（附表四）　64～67年醫事人員考試及格率

類別＼人數＼區分	實際報考人數	該年及格人數	%	應屆畢業人數	應屆及格人數	%
醫師	4,610	1,782	38.66	1,886	1,471	78.00
藥劑師	6,370	1,080	16.95	1,623	871	67.00
牙醫師	2,804	571	20.36	908	487	53.63
護理師	11,796	891	7.56	9,380	1,167	12.44
檢驗師	3,041	200	6.58	1,694	87	5.14

集合的聚合

晉五　瘦馬

●為何快樂總是這般稀苦？而古諺格言便被採信，彎曲漫長的旅途後，才會發現原來還有更短的捷徑。

●門扉有多宜作用，它給人的感法應該是打開用的，而不是為了關上才有它。如果假設上這樣設，每一扇門扉都通往任何門扉，即所有的門扉互通，這豈不是有弊？問題是：誰來打開它？

●思緒就像雪球，愈滾愈大；又像擾亂的細線團，用力抽出來，怕斷線，於是細心慢抽，愈抽愈亂，愈亂愈難，結果：扯斷。

●從人鏡裏看到自己，實好於鏡子的好處，由衷然的忽視轉向關心，照鏡子便成為一種嗜好的習慣。

●該作付出的時候，遲疑難決，不該付出時，却斷然付出；不忍心摧殘一朵花，偏把它踩在脚下。任你的罪過寬赦你那失去理智的感情，崩潰的邊緣使你勒馬，企圖撿拾被遺棄的破爛，一籃子的腐臭，毒氣，便在那裏發酵，繁殖。

●多少的肯定才能令你有所肯定，多少的否定才能令你有肯定的感覺？假設我若能了解人，則我便是人，應須的是怎樣才算了解？

●一種持續是不能中太多的為什麼困擾的，必須繼續且持續，一旦有所中止，便再也無法彌補那微小的缺陷。隨雖小，破壞却大；一個小污點，便污染了整個純潔。於是你心落寂，讓那小陰埋葬了你。

●你，總是有太多的抉擇，多少次理智與感情的「拉鋸」，總死思維的「拉鋸」，總死理智死也罷，永遠不同意勝利的那一邊，却討厭任何一邊輸了。

●為什麼總會有被誤？我不想去想，人如果不會想，那該多傻，可是人如果不會想了，我就沒有這種想法了。

●交戰的事情是時常發生的，迷惑是最普遍的一種狀況，遠於此狀？惑於此況？酒脫並不是壞事？易事？這就够你交戰，那是一種心緒的絞痛。

●愛若是一種錯誤，我不願讓它對；可是愛着是對的，你該讓它錯？還是讓它對？

●往日只是過去的事實，但它却牽制的桃給你回憶，讓你無法彈走它，却又抓它不回。

●一種持續是不能中太多的為什麼困擾的，必須繼續且持續，總是這般稀苦？而古諺格言便被採信，彎曲漫長的旅途後，才會發現原來還有更短的捷徑。

山中有感

了因

企圖再結合，因此你把它打碎，再結合。時它只是碎塵的集合

夸鳳舟輕興，水煙渺茫，飄飄乎遺世獨立，我欲乘風歸去。

此行無牽無掛，讓自如。英雄好漢，暢談無束，間歇敲拳心靈深處。未必水乳交融，但經誠摯溝通，不難發覺，彼此偏激的有趣和因執的可愛。

，山中寺廟一支氣，占卜古凶問神仙。愛情長路崎嶇路，一切是否白忙碌。虔誠行禮叩個頭，煩為凡夫點迷津。信徒我雖弄此類，苦薩寬宏不在意。是誰是迷總虛言，珠玉深藏尚未變；貴人未日遇姻來，水落石出真相白。當頭一棒恩夢醒，此情未始緣已盡。壯士斷腕揮雙劍，懸崖勒馬靜觀樓。自古多情空遺恨，江水一去不回頭。奉勸諸君莫輕率，感情勿取情感事。

唯獨無所欲，方能無所役。來去全日如，了無一牽掛。偶爾心靈孤寂，試問對自我。孤獨，寄情於萬物，解說情感鎖。事有利弊面，人有優劣點。不因其弊劣，揚棄其利優，善惡之差別，百步五十步。親親而仁民，仁民而愛物，誠意又正心，修身且自愛。欲效蓮之潔，出淤而不染。回流易合污，諸議自難免。曲高和者寡，強者本寂寞。問心無愧焉，剛我又何干？獨善其身乎！獨善何所止？明哲身置外，清高孤芳其。兼善天下乎！天下何所始？微應見寥宇，須臾即永恆。是是非非，風風雨雨。取捨之間，幽乎一念。用君之心，行君之意。唉！遙客騷人，所懷萬端。吟花弄月，驚鴻蝴蝶。我擊勿疑，言外有意。清明自得，撥雲見月。荒城衰柳，斷橋素花。枯樹老樹，西風夕陽。何測陀佛，嗚呼哀哉！

馬說筆記之二

第二章大希望

自從中華民國六十七年六月十五日馬說筆記問世後，一晃眼，數月間，其間人事更替，百廢待舉。眼看著著書的走了，新的來了，植考過去，期考未到，正是花好月圓，秋詩霜鐘的時刻。無奈馬說先生玉體違和，食慾奇佳，因此大部份時間浪費在桑五臟廟上，方式是少吞多餐，伸不使身體陷於酸液之中。說來够慘的。暑假裏和一小妹妹約會，整個人精精打采，倒不為別的，怕哈出的氣使那位小妹妹變成酸黃瓜，因此躲躲閃閃，只拿眼睛跟着小女孩東瞧西瞧：洋洋得意，一八〇公分以上的奉鮮林弟弟，四十公斤以下的徐琳哥哥，就這樣從眼前晃過，但不能像平日那樣品頭論足，而即便這樣，煞到排除貫阿巴的眼，小女人還是開了口：「我不跟你玩了，你吃醋吃得這麼萬害。」馬說先生實是冤枉也，弄得一頭霧水：「呀！」的開了聲，對方立刻總着了：「你還賴，你還賴，自己開開看，醋勁這麼重。」當着那麼多人的面，而且是只看西片的高水準觀衆，弄得馬說老臉掛不住，小姑娘家甩手頓足：「不來了，不玩了」的一個勁沒完沒了。馬說先生心下叫苦，就怕她下一步一下子坐倒地上，踢動兩腿，以每秒鐘六十下的左右開交替不停。最後還是以巧克力，鮮花，假鑽石牛仔，衣（寫排字工人好了。）止住哭泣。可見小女孩不能交，十年計劃做不得，胃病生不起。奉此三「不」原則，庶幾可以無憂。

別看不起這「三不」，原來這「三不」有個廣義的解釋——這解釋特別為新鮮人，也算是箴言吧，飲食男女，我所欲也，碰到好的，千萬抓住，別犯中國人的毛病，處處不好意思，心想：「男女比例十比一，我追之，伊不一定睡之，他見之，他赤過之，一輩人必然怪之，傻瓜也！」事實是，上述想法頗不健康，即在北醫校園內，愛愛的賢伉儷頗多，林好先生和他的肚員，胡先生和郭女士，余先生和他的學長等等等（好像許多人在彼此互猜，算了，這是眞的一讓我們祝福他們永浴愛河，相敬如賓，百年好和，藍血世家（這不難，生兩個娃娃，恐進醫學院讀書就成了。）拉拉雜雜，似乎沒有把「交不得」的反面是值得，選對了，上，不必猜雜，還不對，或者選不到，無需傷心，大部份醫學院學生都晚婚，一來功課太重，二來社交圈小，如果不想在舞會，郊遊，教會找朋友的話，到了高年級，親戚，朋友，父老兄弟，叔叔阿姨，伯伯婚，嫁，甚至只有一面之緣的陌生人都會幫你忙，不是蓋的，那時候身價之高，麥爾銀行的支票——人稱「鑽石」，也不過如此。

其次是「做不得」——做不得十年計劃，做五年好了。當初生下來兩歲，頭角崢嶸，眉清目秀，附近的鄰里，誰處的鄰長，全體之驚奇才怪傑，因此擬定了一條「天涯路」，此去榮華富貴，此去扁鵲熊掌陀，此去南丁格爾，而或許，生命並沒有我們想像中那麼單純，雖屬萬幸，通過聯考，進入了北醫，但往後日子還長，不見得個個是華陀，個個是南丁格爾，個個都達到自己所夢寐的角色，跌倒的機會多得是。首要在，那種「人家要你走的路」可以丟棄了，不管善意也好，惡意也罷，那畢竟是別人的想法，今後數年，該是跨入成年，自我負責的階段，最低限度，該有一套自己的想法。眼睛够「冷」的話，你或許能看到這種現象，朋友為「考古題」開戰論，為切片留誰家而吵架，更奇妙的是，一個病人躺在床上，要死要活的呼着，教授說這女人直腸裏有東西，於是乎，一羣刺蝟頭靠痛，爭先恐後伸手入那女人的「卡稱」裏，這個不要緊，學習嘛，另一種硬要摸的，不僅手指冰冷，粗手粗脚，根本不把別人的痛苦感覺放在眼裏，摸之，嗯，不錯不錯，絲綢摸摸有沒有血，有沒有淚，什麼？怎麼會沒有，摸一摸，對啦，這下有淚有血，哼哼得也够肚烈，這就是 Sign and Symptom，Morphology 和 Histology。完事後，把女人一推，抽手伸去，毫不道謝更不回顧，這完全活該應該，倒霉誰是病人。

你要做華陀嗎？不是說說的，我還是做個普華陀撈藥罐的小徒弟算了。

最後一點——「不生病」，十分重要。吃飯要定時，行樂要及時，睡覺要充實，不相信的話，放眼望去，北醫學腰駝背和面色蒼白的十個有九個有病，注意把那些開胖的，擦粉的扣掉，那些不算病。

——第二章結束——

下期預告——馬說先生獨見劍履一推「Intracollege Communication」，簡稱 I.C.C.，將自下期撥上專欄，敬請期待。

話廊樂語

□唐伯虎：風流也許是一種雅興，但為了滿足自己的此等習性，而操起對方長久的熱情，那就成了罪惡。

■所謂專家：就是對自己不了解的問題，却對別人大肆講解的人……。

□伊麗沙白泰勒：（結婚典禮上）看！我們的兒子也來了。

■電影巨兒：國歌是我一天的結束。

□胖子：我能乘風歸去嗎？！

■桑德堡：吟咏人寫詩，就像命令孕婦生一個戀髮男孩；這種事不能靠人為，而是天意！

□○○七：當心那些對一切都不發笑或對一切都發笑的人。

■初學女：掌顧「暈船」，而不顧「暈車」！

□乞丐：先生，沒有零錢，鈔票「也」好，或者我找給你。

■不平者：杜甫死於飽受過度，顏回死於營養不良！

□開夜車：三更有夢書當枕。

■拍來品：中國人得寄港郵，出德國麻煩。

□看相的：所謂命運原是最不需要說明而又最期待說明的東西！

■惡性循環：等到自己上了年紀，甫明示早年父親教訓的道理，自己又被兒子視為昏聵了。

□生態學：蚯蚓是世界最大的養蚯家，我們續給了各種禽畜給自己受用，却肥了自己去給蚯蚓受用；種種的國王和瘦瘦的乞丐，是同一食桌上兩道不同的菜，不過是這麼一回事。

■迷糊：穿常？川堂？無門無戶，何堂之有？！

夢醉

脚落

昏黃的庇巷
來歸的屋如客稀有聽
了慣習已狗的裏道而
後之夜入在
華霜的月弦下落孤

懷香的山指揮着倚
店所的翠張六著守火燈的落寄
脚落的然偶此在日昔當
同認的緣情作定決已就

子日的換撫了年多
容蓋的橋小數無遙結
酣輕輕音覺的清晨有聽
期船次一的後最經我偏

僕僕的身此離獸已我然已
心的薄茂待急顯一乎與
久長會不想時的殺這使即
……去歸將終我而

假如是我……

冥頑

假如我是個真正的女孩，
我會乖乖地，柔順得像隻小羊。
但我不是，因我時常
野如犢牛，悍如狂獅。

假如我是個真正的女孩，
我將女為悅己者容。
但我不是，因我的鼻子
聞到香粉味，便要哈哧！

假如我是個真正的女孩，
我會巧笑倩兮，微笑倩兮。
但我不是，因我時常
縱情大笑，咧嘴狂嘯。

假如我是個真正的女孩，
我會害怕夜晚單獨回家，
但我不是，因我時常
化身獨行俠，向黑暗揮出鐵拳。

我的血管中流著一半男孩的血，
雖然教官不用檢查我的頭髮。

人報短波

△人報各版園地一向公開，歡迎各科系所有師生踴躍批評賜教。只要出之善意，任何的建議，我們一概虛心領受，並竭誠加以改進。

△有志寫作的北晉人，請善加利用三版的篇幅。任何形式的文藝創作和生活小品，一律歡迎。唯盼文長不得超出三仟任何字，以便編排。鼓勵寫作，培養新血是本社的天職，新人請放膽下筆，踴躍投稿。

△晉四傳學長，您的來函，編輯部已轉該文作者，相信您已接獲他的回音！

△「山中有感」作者了因學長及華學系某項學長，請賜知真實姓名及系級，俾奉送稿酬。

△「生活之窗」專欄，下期將就綠杏停刊一期之事，提出討論，歡迎全體北晉人惠賜高見，共同來參與關心！

滿載而歸

新聞報導人員研習會六日記

廖大綱

每次參加教育團體的活動回來，我的感觀總是多於感想的。的確，要認識的人太多了，從幼稚園的李園長，與主任，以至於在生活起居方面照顧我們，無微不至的輔導員，他們月除來辦精明意平動等等的成果，加諸我們不曾吹灰之力的在六天中輕易獲得。因此當七月十六日我踏出世新大門之時，滿懷的友誼及厚重的感情，使我寸步難行。如果下面這篇短文能爭表達對他們的感謝與懷念於萬一，那真是我最高興的事了。

報到

七月十日下午二時許，帶着雀躍的心情和陳德鎮的囑咐，快快的走進了世新的大門。手上的皮箱雖使我步伐沈重，另一股萬名的興奮加增上心頭。

報到手續很快的就完成了。大家各自領了寢具，上樓休息。與我同寢室的兩位仁兄，一位姓魏，一位姓吳。魏兄就讀於文化新聞系，傳播系中最要好的朋友。吳兄則是世新編採科的高材生，此君身高一八三，體重不過一百五十磅。其時已在臺灣時報社任專欄寫作之職。

上課

新研會的課程編排，大體上配合了編採、廣（播）電（視）、及攝影的分組，分別由新聞界的知名人士就採訪、撰寫、編排等方面傳授他們寶貴的經驗。後來我們分發至各單位實習記者時，才真正體會出這些理論的正確性及意義性。

世新的實驗劇場是新研會舉辦的活動場所。劇場的前方是一座半圓型的舞臺。臺下的坐椅採階梯式排列。這便是六天中新聞界先輩前輩們給我們講演之地。然而其最大缺點則為椅背的高度過短而且沒有靠背，高度適中的基本要求。而新研會的課程緊湊，每日作業又相當繁重，因此上課時與同公打交道者大有人在。頭兩天我還敢敢敢敢，社長與總編的交代紫繞心頭，不敢稍有絕惰。不幸後三天睡抵睡魔侵襲，好在後幾天的課程著重於電影及攝影，我也就理所當然能得比較安穩了。

活動

經過了一天教室內的靜態課程以後，每天晚上就是多采多姿的活動時間了。

首先開場的是即席清講比賽，採取臨時抽籤的方式舉行。我一向不善言辭，只有在臺下默默祈禱。請講的題目以風趣為主，諸如「我最討厭的小型報紙」、「我做爸爸的感味」、「我學們上臺了」等。同學們上臺的表現確實令人驚奇。有的基本唱作俱佳，博得滿堂喝采。有的入編輯室工作，好不容易在十二點左右發稿完畢，有人已經是疲倦不堪了。我因為睡眠不足，從晚上七時半起即進